УНИВЕРСИТЕТ

САМОИЗОЛЯЦИЯ ИЮНЬ - 2020

Выпуск ЗабГУ- 2020

Модератор ЗабГУ: Готовы? Можно начинать?

Татьяна: Начинаем! Лекции онлайн уже пробовали, давайте и с ВКР разберёмся!

Дмитрий: главное, всем микрофоны выключать. В прошлый раз я чуть не оглох

Елена: Я вас не вижу!

Дмитрий: так нажми на значок камеры внизу

Ольга Сергеевна: Дорогие ребята, прошу внимания

.....

Пётр: ФУУХ!!! Первым оказалось сложнее, чем я думал. Вопросы, конечно, они задают..

Елена: я уже валерьянки напилась, и все равно руки трясутся

Татьяна: Да вы чего, нормально ж всё. Комиссия адекватная, дома сидим, чай вон пьём))

Сергей: Не болтайте тут! Сосредоточиться не могу

Модератор ЗабГУ: Уважаемые студенты, когда жуёте бутерброд, рекомендую отключать видео. Комиссия – тоже люди

.....

Ольга Сергеевна: Ребята, мы сейчас отключим звук и обсудим ваши оценки. Никуда не уходите

Прошло полчаса

Татьяна: я хочу спать и есть!

Дмитрий: а я поспал

Елена: нифига ты.. Я боюсь даже за водичкой сходить!

Пётр: да чего вы так переживаете, всё равно все защитились. Лучше давайте решим, как отметим выпуск.

Сергей: тогда гоу в чат ВК. ЗабГУ, пока!

Олег

Анатолий

Дмитрий

Андрей

Виктория

Олег

Эльвира

Анастасия

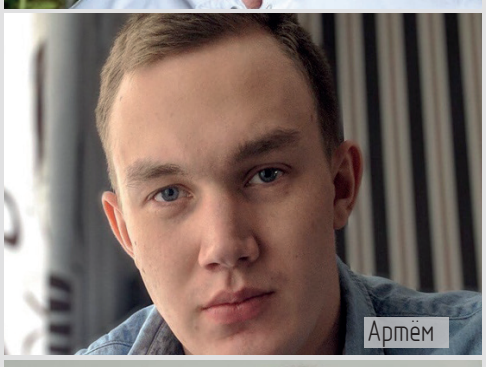
Артём

Евгений

Александр

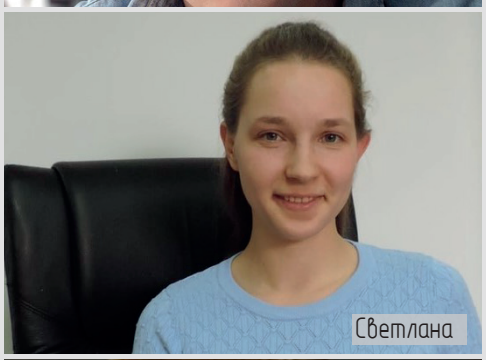
Светлана

Алина

Анатолий

Анна

Лидия

Регина

Уважаемые коллеги, дорогие студенты Забайкальского государственного университета!

1 июля объявлен днём голосования по внесению изменений в Конституцию РФ.

Избирательные участки будут работать с 08-00 до 20-00. Но сделать свой выбор можно и раньше – для удобства граждан досрочное голосование пройдёт с 25 по 30 июня.

На избирательных участках будут обеспечены максимальные меры безопасности. Так, все сотрудники комиссий сдадут тест на коронавирус, на избирательных участках они будут находиться в масках и перчатках. Каждому пришедшему на голосование также выдадут одноразовые маски, перчатки и ручки. Сами помещения будут дезинфицировать каждые три часа. Такие беспрецедентные меры проводятся ради нашей с вами безопасности, чтобы мы смогли спокойно выразить своё мнение по поправкам в Конституцию РФ.

Напомню, сделать это можно, посетив свой избирательный участок с 25 июня по 1 июля включительно и выбрав в бюллетене тот вариант ответа, который лично вы считаете правильным.

Предварительно я рекомендую ознакомиться с предлагаемыми поправками на сайте Конституция2020.рф, а также изучить мнения забайкальских экспертов на сайте zabrab75.ru в разделе «Конституция РФ 2020».

Ректор ЗабГУ,
депутат Думы городского округа
«Город Чита»
Сергей Анатольевич Иванов

КОНСТИТУЦИЯ РОССИЙСКОЙ ФЕДЕРАЦИИ

ОБЩЕРОССИЙСКОЕ ГОЛОСОВАНИЕ 1 ИЮЛЯ 2020

НАША СТРАНА, НАША КОНСТИТУЦИЯ, НАШЕ РЕШЕНИЕ!

ГЛАВНЫЙ ПРИОРИТЕТ – ОБЕСПЕЧЕНИЕ ГОЛОСОВАНИЯ В УСЛОВИЯХ, ГАРАНТИРУЮЩИХ СОХРАННОСТЬ ЗДОРОВЬЯ УЧАСТНИКОВ ГОЛОСОВАНИЯ

КАК ПРОГОЛОСОВАТЬ, ЕСЛИ ВЫ НАХОДИТЕСЬ НЕ ДОМА?

Если Вы проживаете или временно находитесь не по месту регистрации, то можете проголосовать на любом удобном для Вас участке для голосования.

Подайте заявление о желании проголосовать по месту нахождения:

- в любом многофункциональном центре «Мои документы» с 5 июня до 14:00 21 июня
- через портал «Госуслуги» (с 5 июня до 14:00 по МСК 21 июня)
- ТИК: в любой территориальной комиссии с 5 июня до 14:00 21 июня
- УИК: в любой участковой комиссии с 16 июня до 14:00 21 июня

Ваш участок для голосования

cikrf.ru

МОЖНО ЛИ ПРОГОЛОСОВАТЬ ЗАРАНЕЕ?

Вы можете прийти на участок голосования, где Вы включены в список участников голосования, как в день голосования, так и заранее, **с 25 по 30 июня**. Это поможет минимизировать одномоментное нахождение на участке большого количества людей.

КАК ПРОГОЛОСОВАТЬ НА ДОМУ?

Если Вам удобнее проголосовать на дому, Вы можете это сделать с 25 по 30 июня или в день голосования – 1 июля.

С 16 июня до 17:00 1 июля обратитесь в свою участковую комиссию или передайте Вашу просьбу через родственников или волонтеров. Обсудите удобное время для голосования. Обращение о голосовании на дому также можно подать и в электронном виде через портал «Госуслуги» (**с 5 июня до 14:00 по МСК 21 июня**).

Голосование будет проведено с соблюдением всех санитарных норм и правил

Уточнить, включены ли Вы в список участников голосования, и получить другую дополнительную информацию можно

- по телефону Информационно-справочного центра ЦИК России **8 800 200 00 20**
- www на сайте конституция2020.рф

Дорогие выпускники!

Для вас наступает радостный и волнительный момент. Ещё немного, и обучение в университет остаётся позади. Впереди взрослая жизнь, полная событий и впечатлений!

Коллектив Забайкальского государственного университета сделал всё, чтобы вы получили не только качественные знания, но и представление об общественном труде, творческих и спортивных победах, социальных проблемах и путях их решения. Надеюсь, вы смогли использовать все возможности для практики, социализации и личностного роста, которые предоставил вам ЗабГУ.

Ваш выпуск – особенный, ведь итоговая часть обучения прошла в необычных условиях самоизоляции и дистанционных занятий. Мы с вами успешно справились с этими временными трудностями, а это означает, что и в будущем вы сможете преодолевать форс-мажорные обстоятельства.

Выпускники нашего университета востребованы на рынке труда и работают в различных сферах деятельности. А преподаватели и службы вуза помогают выпускникам ЗабГУ и в дальнейшем достигать успеха и максимально реализоваться в жизни.

Я рад, что в своё время вы выбрали для обучения именно Забайкальский государственный университет. Наши двери открыты для вас всегда – будь то получение второго или дополнительного образования, обучение в магистратуре, аспирантуре или просто встреча однокурсников.

Мы будем рады каждому из вас! Успехов и до встречи в стенах ЗабГУ!

Сергей Анатольевич Иванов,ректор ЗабГУ,
профессор, доктор технических наук

Анна Чебуштанова, будущий педагог-психолог, студентка ППФ. Состоит в активе ППФ. С первого курса в отряде «Навстречу жизни». Каждое лето хотя бы одну-две смены старается отработать в лагере.

Честно говоря, я раньше думала, что психолог в школе проводит тесты на определение профессии и всё. После начала обучения я стала относиться намного серьёзнее к профессии психолога, и меня это увлекало всё больше и больше. Сейчас понимаю, насколько важен психолог и какую огромную работу он проводит. Кроме этого, психология позволила мне лучше узнать себя и, наверное, посмотреть на окружающий мир другими глазами.

Приятно осознавать, что скоро я получу своё первое высшее образование. Приятно чувствовать, что ты достиг этой цели и теперь можешь продвинуться ещё на шаг вперёд. Ещё в детстве я мечтала стать учителем, а любимой игрой была игра в школу, где я учитель, а мои друзья – это ученики. Очень любила ставить оценки и проверять мини-тетради.

Самая мудрая мысль, которая посетила меня в студенческие годы – что нужно ценить время, моменты с родными и друзьями и, конечно, свой труд!

После окончания университета я планирую работать в Красночикойской СОШ №2 (у меня ведь есть среднее профессиональное образование – учитель начальных классов). Желание получить второе высшее образование есть, но чтобы профессия была связана также с образованием.

Я буду скучать по атмосфере университета: когда заходишь, и вокруг много-много студентов, преподавателей и всех-всех-всех. И все спешат, постоянная суматоха. По шуточкам в группе и с друзьями. По людям, которые стали важными и родными за эти 4 года обучения.

Студенчество – это круто, это ярко и незабываемо. Однако, каждый момент нашей жизни мы можем сделать лучшим и неповторимым!

Олег Сухов, студент СФ, направление – социология управления. Является экс-командиром студенческого волонтёрского отряда «Шаг навстречу», активист ОАВО «Город'ОК», куратор медиа-службы Объединённого совета обучающихся ЗабГУ, а также член общественной палаты судебных приставов Забайкальского края (благодаря работе в области волонтёрства).

Благодаря многим учебным дисциплинам и преподавателям мир вокруг стал восприниматься иначе, проще даже в каком-то смысле. В том числе и поведение людей стало намного понятнее. Изменились ценности, увеличился уровень ответственности и дисциплины, если сравнивать со средним образованием. Скоро я получу своё первое высшее образование, и это необычно, так как первый такой опыт, и, надеюсь, не последний. А в целом для меня это гордость.

В детстве у меня было много вариантов, кем стать, и в каждый возрастной период они изменялись: архитектор, юрист, судмедэксперт, дизайнер, художник. Желание стать архитектором не покинуло и по сей день, возможно это будет моим вторым высшим образованием. Я планирую поступление в магистратуру. Ведь без образования мир вокруг становится более скучным и обыденным, даже уже сейчас всё превратилось в замкнутый круг «дом-работа-дом». Новые знания дают возможность понять мир, расширить кругозор.

Самая мудрая мысль, которая посетила меня в студенческие годы, такая: всё вокруг – это опыт, и у всех людей он разный, отсюда следует, что и поведение людей основывается на их прошлом опыте.

После выпуска я буду скучать по учёбе: парам, дискуссиям, обсуждениям. А на втором месте уже активная студенческая деятельность, которая позволяет получать навыки и знания вне учебной деятельности.

Студенческие годы – это знакомства, переживания, знания, сессии, хоть они и бывают достаточно сложными, новые навыки и опыт, конечно же, куда без опыта. А также это различные активы, люди, которые уже становятся настоящей семьёй.

К студенчеству все относятся одновременно одинаково и по-разному. Что думают об этом периоде жизни выпускники историко-филологического и горного факультетов? На наши вопросы ответили Дмитрий Михайлик (ИФФ), Олег Дружинин и Анатолий Киреев (ГФ).

Сейчас на наш вуз, к сожалению, обрушились карантин и дистанционное обучение. Олег и Анатолий уже успели выпуститься в декабре 2019 года, а вот Дмитрий усердно готовится к защите диплома. Сессию он сдал успешно, подготовка диплома проходит спокойно, ведь дома и стены помогают.

Зачастую до поступления и к моменту выпуска взгляды на получаемую профессию разнятся. Так, горняки поменяли свои взгляды на специальность за 5,5 лет, а вот лингвист Дмитрий от начала и до конца знал, «на кого» он поступает и чем будет заниматься.

Финишная прямая в получении высшего образования всегда заставляет волноваться. Олег переживал по поводу дипломной работы. Анатолий уже работал во время учёбы, поэтому, имея опыт в своей профессиональной сфере, не осознавал этой границы между студенчеством и взрослой жизнью. А вот Дмитрий расценивает это как очередной этап жизни, за которым следуют другие.

А как иногда расходятся детские мечты и взрослые реалии? Как и все мальчики, наши выпускники хотели быть космонавтами (Дмитрий), пожарными (Олег) и офицерами (Анатолий).

Студенчество приносит каждому бесценный опыт, полный событий и мудрости. Например, Анатолий отметил: «Без постоянного развития начнётся деградация». Дмитрий считает так: «Учёба – это свет в нашей жизни, она показывает дорогу и помогает сформироваться личности». А Олег знает: «Ум понял, что нет смысла врать, стоит говорить только правду».

Как же обойтись без неловких ситуаций в годы студенчества, когда «дурная голова ногам покоя не даёт»? Горняки пожимают плечами и отрицают таковые в своей жизни. А вот Дмитрий говорит, что неловкие ситуации у него возникали только с китайским, с проблемами произношения и страхом говорить на этом языке.

Один из самых важных вопросов, который встаёт после выпуска: что же делать дальше? Олег и Анатолий уже несколько месяцев работают. Они планируют и дальше совершенствовать себя в своей стезе, а также заниматься саморазвитием. А Дмитрий, как истинный китаист, влюблённый в Китай, мечтает и планирует построить свою карьеру в этой прекрасной восточной стране.

Но одно высшее образование, конечно, не предел. Олег и Анатолий, например, хотят продолжить своё обучение либо на другой специальности, либо усовершенствовать полученное.

Как и всё уходящее, студенчество вызывает приятную ностальгию. Кто-то скучает по МОСГу, кто-то по стипендии, а кто-то – по лучшим в мире одногруппникам и друзьям.

Говорят, что студенческая жизнь – это лучшие годы нашей жизни. По этому вопросу выпускники сошлись в одном мнении. Студенческие годы незабываемы, однако каждый год жизни прекрасен и полон чудес. У ребят всё ещё впереди, а мы пожелаем им удачи в защите диплома, поиске работы и новой взрослой жизни.

Андрей Верхотуров, ЭФ, направление «Электроэнергетика и электротехника». Мастер спорта по плаванию.

За время обучения в вузе мои взгляды на жизнь принципиально не изменились. Ещё до поступления я не был уверен в выборе профессии, и сейчас не знаю, буду ли работать по специальности. Хотя в общем понял, что электроэнергетика – ещё более сложное занятие и в ближайшее время не очень перспективное. Сейчас планирую поступить в магистратуру, после окончания идти в армию по контракту, далее не исключаю возможности работы по специальности. Есть желание и получить второе высшее образование, так как, возможно, оно пригодится в будущем для карьерного роста, а чем старше, тем тяжелее учиться.

Из мудрых мыслей мы нравится эта – «Всё проходит, и это пройдёт». Я не уверен, что студенческие годы – лучшие, ведь всё зависит от дальнейшей работы, будет ли мне по-настоящему нравиться своё дело. Но я буду скучать по беззаботной университетской жизни, по наличию свободного времени и по возможности тренироваться.

Илья Гончар-Лаврик, выпускник ЮФ, будущий юрист. Был председателем студенческого деканата ЮФ, состоит в студенческом педагогическом отряде «Щербет». Участвовал в «23+8» и других мероприятиях, а также довольно часто был их организатором. Состоял в Клубе интеллектуальных игр ЗабГУ.

За время учёбы мои взгляды изменились, но не так кардинально. О недостатках профессии я узнал больше, так же, как и о её преимуществах. Я считаю юридическое образование полезным в целом, неважно, будет ли связана профессиональная жизнь выпускника с юриспруденцией. Самая умная мысль, которая меня посещала – всегда решает уверенность вообще в любом деле, если человек сомневается, то вряд ли он сможет повлиять на ситуацию.

В детстве я думал, что буду конструировать вооружение, потому что я очень интересовался оружием ещё ребёнком. Сейчас же в планах отслужить в армии, а позже получить ещё одно образование, скорее всего, экономическое. Я считаю второе высшее полезным в целом для развития личности.

Студенчество – это время, когда человек наиболее свободен и может заниматься тем, что ему интересно. Может выбрать окончательно, в каком направлении ему двигаться. Не понимаю студентов, которые просто упускают возможности студенческой жизни. Я буду скучать по людям: по преподавателям и другим студентам, которые и создавали эту атмосферу.

Регина Лоншакова, социально-культурный сервис, СВ-16. Писательница и поэтесса, организатор мероприятий, экс-председатель студенческого совета ФЕНМиТ.

В период обучения мы взрослеем, становимся умнее, учимся жить самостоятельно и брать на себя ответственность. Благодаря этому, я думаю, у каждого студента взгляды меняются, у меня в том числе. Насчёт профессии нет особых изменений, я лишь поняла, что это то, чем я бы хотела заниматься и дальше. Для меня необычно осознавать, что я скоро получу своё первое высшее образование. Есть приятное ощущение того, что путь в 4 года пройден, и пройден не зря. Но это лишь очередная ступень жизни, которая оставит в сердце свои воспоминания.

В детстве я кем только не хотела стать, если честно: и продавцом, и врачом, и учителем, даже секретарём. Но меня всегда сопровождало желание быть похожей на отца (он писал песни и стихи). В итоге жизнь у меня сложилась совсем по-другому, но творчество стало неотъемлемой её частью. За студенческие годы на ум приходит много мудрых мыслей, но это то, что я чаще всего говорю другим: «Не важно, что было в прошлом, главное то, что происходит с тобой в настоящем». И ещё: «ты сам строишь свою жизнь и делаешь её такой, какой ты хочешь её сделать».

Раньше я хотела получить второе высшее образование, а теперь думаю, время покажет. Когда выпущусь, буду скучать по всему: по группе, по преподавателям, по атмосфере, что была в университете, по ребятам, с которыми работала и которых смогла чему-то научить. Студенческая жизнь – это лучшие годы в жизни, с чем я полностью согласна. Именно в эти годы мы до конца формируемся, как личности. В это время происходят самые удивительные вещи. Кто-то мог его пропустить, просиживая время только за учёбой, но мне хватило смелости и ума, чтобы пользоваться этим временем по полной, о чём я нисколько не жалею.

Эльвира Кундуева, выпускница ИФФ, направление «Педагогическое образование: русский язык и литература». Уже осенью будет работать в школе учителем русского языка и литературы. Участвовала в различных мероприятиях, конкурсах, которые проходили в университете. Ни в одном студенческом объединении не состояла с первого курса – не сложилось.

Взгляды на жизнь и на профессию во время обучения в университете, конечно, изменились. Всё меняется, так или иначе. Университет даёт больше представления о профессии и жизни. В целом, я представляла, что быть учителем – сложно, ответственно. Сейчас я знаю чуть больше, но нисколько не разочаровалась в выборе жизненного пути. Мои родные в восторге от того, что совсем скоро я стану дипломированным специалистом, я же отношусь к этому без лишнего фанатизма, как к чему-то само собой разумеющемуся, потому что прилагала много усилий.

Самая мудрая мысль за все студенческие годы – что в душ нужно ходить как можно раньше, пока нет очереди!

После окончания университета я собираюсь работать по призванию. Конечно, я хотела пойти в магистратуру. К сожалению, когда-то взяла целевое направление, и сейчас школе не хватает специалистов, поэтому разрешения на магистратуру мне не дали. Сомневаюсь, что потом будет желание дальше учиться.

Но я буду скучать по моей РЛ-15 и ФФиМК – да, да, именно так, потому что любимый факультет таким и остался на моей памяти. Говорят, что студенческая жизнь – это лучшие годы в жизни. Мне кажется, что любое время можно сделать лучшим. Всё зависит от тебя. Мне повезло, рядом оказались весёлые, яркие ребята, понимающие, замечательные преподаватели. Они сделали мою студенческую жизнь потрясающей.

Светлана Кунникова, выпускница ФЭиУ, направление «Государственное и муниципальное управление». Состоит в сборной женской команде ЗабГУ по баскетболу.

Если быть откровенной, то я поступала по принципу «куда возьмут», как и большая часть студентов. Я не понимала изначально, куда я поступила, что это за специальность, какая работа меня ожидает после выпуска. Признаюсь, на первом курсе были мысли перевестись на другую специальность и сдать разницу, но потом мне стало нравиться обучаться здесь и во многом благодаря преподавателям, которые преподносили свой материал доступно и интересно.

В детстве я любила шить одежду куклам. Мне нравилось это так сильно, что у меня даже были тетради, где я рисовала эскизы нарядов. Когда я училась в начальной школе, то уже точно знала, что хочу стать дизайнером одежды или швеёй. Я верила, что это будет то, чем я буду заниматься всю свою жизнь. Но в средних классах у нас начались уроки труда, на которых нас учили шить на швейных машинках. Нас ругали за любой неправильный шов, узел, надрез и тем самым убили всю мою любовь к шитью. После этого я открывала свои тетради не для того, чтобы в них что-то нарисовать, а просто поностальгировать.

Как ни странно, но осознание того, что я выпускаюсь, ко мне так и не пришло. Может, это из-за того, что я планирую учиться дальше. Хотя сейчас мои планы на жизнь немного размыты, так как я не совсем понимаю, чем хочу заниматься. Я бы хотела попробовать работать в министерстве физической культуры и спорта Забайкальского края.

На данный момент я обучаюсь параллельно по очно-заочной форме обучения на юридическом факультете, 2 курс. Также я планирую после окончания обучения поступить в магистратуру ФФКиС, чтобы работать в министерстве спорта и дальше.

Больше всего я буду скучать по смеху своих одногруппников, по их весёлым шуткам, по интересным историям, забавным фразам преподавателей, которые застревают в голове и ассоциируются с конкретной ситуацией.

В студенческие годы ты можешь отдыхать, заниматься любимым делом, заводить друзей, ездить на различные мероприятия в другие города. Многое из того, что я делала во время обучения в ЗабГУ, я не могла себя позволить, когда училась в школе. Студенческие годы – это самое беззаботное время, которое нужно успевать проводить с пользой, чтобы не пожалеть об утраченных возможностях в будущем.

Анатолий Сосновский, ФЕНМиТ, БТм-18 (Безопасность в техносфере и в образовательных учреждениях). Постоянный участник спортивных соревнований ЗабГУ. В детстве хотел быть МЧСником.

Я получаю уже второе высшее образование – заканчиваю магистратуру. После этого пойду в армию. Сейчас полным ходом идёт подготовка к диплому! Госы отменили – это очень радует.

Что касается взглядов на мою будущую профессию, я до сих пор считаю, что она будет иметь актуальность и в целом не потеряет своей значимости. За время обучения в университете я понял, что многое познаётся на практике. Конечно, буду скучать по студенческой жизни и спортивной деятельности. Этот период – точно лучшие годы в жизни.

Дарья Дунаева, ФЕНМиТ, заканчивает магистратуру по специальности «Географическое образование». С первого курса является профсоюзным активистом, а сейчас работает главным специалистом профсоюза студентов ЗабГУ, ведёт бесплатные занятия по фитнесу для студентов.

Мои взгляды на жизнь за время учёбы в университете, несомненно, изменились. Учась в школе, мне не удавалось реализовать себя, нам почему-то не давали такой возможности… Когда я поступила в ЗабГУ, мне даже мысль не приходила в голову, что я буду принимать участие в мероприятиях, буду организатором, читать лекции студентам, состоять в жюри конкурсов. Поэтому университетская жизнь совершенно не похожа на школу, она намного круче!

А что касается взгляда на профессию, тоже да! Раньше я хотела быть учителем, ведь «это очень легко и просто, ну а что – пришёл, провёл уроки и ушёл домой». Но это далеко не так! Быть учителем – это сложная, но интересная профессия. К урокам требуется длительная подготовка, к каждому ученику должен быть особенный подход. В общем, тонкостей очень много, но теперь я их знаю.

Два года назад я уже получила диплом бакалавра, но поняла, что останавливаться на обучении не хочу. Это время прошло очень быстро, мне до сих пор не верится, что я снова выпускник. Я бы хотела получить ещё одно образование, но пока нахожусь в раздумьях.

За время учёбы я осознала две самых важных вещи: во-первых, нельзя всё оставлять на последний день, во-вторых, необходимо научиться совмещать учёбу, возможно, подработку и активную студенческую жизнь! Это, несомненно, принесёт свои плоды. Проверено на себе!

Я очень буду скучать по любимым одногруппникам, по нашим крутым преподавателям, которые постоянно были с нами на одной волне, могли поддержать нас в трудные моменты. Мне будет не хватать нашей университетской обстановки.

Мои студенческие годы самые лучшие! За это время было столько всего, что об этом можно писать книгу! Было много смешных ситуаций с одногруппниками на парах, на зачётах. Мы постоянно собирались вместе, это было классно! Посвящение на первом курсе не забуду никогда. Я бы перечислила всё, но на это просто не хватит времени. ЗабГУ навсегда останется в моём сердце, и я надеюсь, что вернусь туда снова!

Евгений Рысев, ФФКиС, ещё немного, и он получит диплом по специальности «Учитель физической культуры». Женя входит в студенческий актив факультета, состоит в сборной ЗабГУ по русской лапте, увлекается фотографией и велоспортом.

Взгляды на жизнь за время студенчества у меня стали более ясными и взрослыми, в них добавилась конкретика. А взгляды на мою специальность совсем не поменялись, чем больше я узнавал о тонкостях профессии, тем больше она мне нравилась. Мне ещё не верится, что скоро закончится студенчество. Даже очень волнительно, что теперь всё будет зависеть только от меня: как действовать дальше, какие решения принимать…

После получения диплома есть только желание продолжить учиться по своей же специальности в магистратуре, так как хочется немного продлить свою студенческую жизнь и получить ещё больше знаний в области физической культуры. Запомните, студенты, время – очень ценный ресурс, цените моменты и не упускайте возможности!

Мне будет очень не хватать движа, который происходил в стенах нашего университета. Тяжело осознавать, что люди, с которыми я прошёл этот важный этап, разойдутся каждый своим путём. Большое спасибо преподавателям. Вы дали нам глубокие знания и мудрые советы, которые обязательно пригодятся нам в жизни.

Студенчество – это лучшее время! Ведь именно в этот период ты начинаешь жить, как тебе хочется, идёшь по пути, выбранному тобой. С одной стороны, ты уже взрослеешь, понимаешь все ценности и сложности жизни, с другой – ты ещё можешь побыть ребёнком.

Артём Грицаенко, студент ФЭиУ, направление «Государственное и муниципальное управление». Занимается организацией спортивных мероприятий на факультете и уже на протяжении 3 лет является физоргом ФЭиУ. Увлечён боевыми единоборствами и представляет край на межрегиональных соревнованиях.

Взгляды на будущую профессию у меня не изменились, наоборот, увеличился интерес к ней. Благодаря ЗабГУ я кардинально поменял взгляды на жизнь. В университете я встретил близких мне людей, с которыми мы реализуем новые идеи на факультете и за его пределами. Я благодарен своему родному факультету экономики и управления за возможность попробовать себя в организации различного рода мероприятий, которые помогли мне раскрыть себя как личность.

В детстве я хотел стать военнослужащим, и примером этого для меня был мой отец. Я хотел стать похожим на него. Но вместе с этим была мечта стать тренером по какому-либо виду спорта.

Ко мне пока не пришло осознание того, что я заканчиваю университет. Тяжело представить себя уже не в роли студента, а в роли взрослого человека, которому необходимо вставать в 9 утра и идти на работу, но думаю, со временем привыкну к этому.

Самая мудрая мысль, посетившая меня в студенческие годы и которой я стал придерживаться в жизни: «Нужно быть, а не казаться». Каждый раз себе напоминаю эту фразу и начинаю усерднее готовиться к экзаменам, к различным мероприятиям или к своим предстоящим соревнованиям. Не хочется быть студентом и при этом не обладать необходимыми знаниями и умениями.

После окончания вуза в планах переезд в другой город и прохождение срочной военной службы. Также я думал по поводу второго высшего образования, которое сейчас параллельно заканчиваю. Это курсы профессиональной переподготовки по специальности «Экономическая безопасность». Я придерживаюсь идеи, что мы учимся всю нашу жизнь. В планах есть получение и юридического образования.

Я думаю, после окончания университета буду скучать по людям. ЗабГУ подарил мне возможность познакомиться с многими интересными людьми, чему я безмерно рад. Безусловно, буду скучать по своему студенческому совету, потому что это своеобразная команда, а прощаться с командой всегда тяжело.

Думаю, студенческая жизнь – это лучшие годы в моей жизни. Когда я учился в школе, то не понимал, что в этом такого, ведь, это почти взрослая жизни, и она не вызывала у меня особого интереса. Но сейчас я уже заканчиваю университет и понимаю, насколько это было круто. Что касается ЗабГУ, то он даёт возможность развиваться и дарит крутую студенческую жизнь.

Алина Молчанова, физкультурное образование, ФКО-16. Экс-председатель студенческого актива ФФКиС.

Мышление студентов за 4 года меняется кардинально. Для меня учёба и образование похожи на строительство какого-либо здания: на 1 курсе нам закладывают фундамент – это базовые предметы, а маленькие кирпичики – это дисциплины по профессии, каждый вносит свою лепту. За 4 года выстраивается большое здание благодаря общению с людьми, знаниям, которые дают преподаватели, разным мероприятиям студенческой жизни.

В студенческие годы меня посещало много мудрых мыслей. Скажу лишь одну: в жизни только ты сам можешь себе помочь. Думаю, это нужно запомнить каждому человеку, и надеяться только на себя. Хочу передать небольшое напутствие первокурсникам: когда вы поступаете в ЗабГУ, вам нужно становиться губкой и впитывать абсолютно всё, что происходит вокруг вас – учёбу, мероприятия, науку, спорт, творчество. Это вам даст много эмоций и опыта!

Для меня это время пролетело очень быстро и незаметно, я даже немножко шокирована. Но точно могу сказать, что полюбила ЗабГУ и свой факультет, которым горжусь. Я очень счастлива, что обучалась здесь.

После окончания университета я планирую работать по специальности и саморазвиваться. Самый больной вопрос для меня – «По чему вы будете скучать?» Я буду скучать по всей студенческой жизни – по факультету, всем преподавателям, потому что я их очень люблю, по своей группе, потому что она самая лучшая. Это лучшие годы в жизни. Студенчество намного насыщеннее, ярче школьной жизни, оно больше запоминается.

Александр Мязин, студент ЮФ, учится по направлению подготовки «Юриспруденция». Входит в КИИ ЗабГУ, занимается волонтёрской деятельностью, входит в штаб Забайкальского регионального отделения ВОД «Волонтёры Победы».

Поступление на юрфак было осознанным выбором, и все мои представления о профессии оправдались. Если честно, осознание того, что скоро получу высшее образование, ещё не пришло, пока всё похоже на обычное завершение учебного года. Хотя уже есть желание продолжить обучение в магистратуре, так же на юридическом факультете. Получать высшее образование по другим направлениям подготовки пока не планирую.

Умная мысль… Мысль о том, что нужно идти к своей цели и никогда не сдаваться, не раз подтверждалась мной на практике.

Я буду скучать после окончания вуза, наверное, по каким-то крутым мероприятиям и отдельным событиям, которые произошли в студенческие годы, да и в целом по этому этапу своей жизни. Хотя и школьные годы оставили больший отпечаток, возможно, спустя годы, мнение изменится.

Лидия Кульбицкая, выпускница ЭФ, группа Хим(м)-18. Председатель Клуба интеллектуальных игр ЗабГУ. На факультете состояла в студенческом деканате, была главой информационного сектора и занималась радио «Энерго». Состояла в путинном студотряде «Гольфстрим». Занимается фотографией, пишет стихи и прозу, рисует.

Поступая на свою специальность, я прекрасно осознавала все плюсы и минусы выбранной профессии. Сейчас, конечно, хочется попробовать себя ещё во множестве дел, но ведь это можно совмещать, было бы желание. После окончания университета планирую найти работу по специальности и выпустить две свои серии открыток. Одну с цветущим багульником, одну с видами Байкала (они, к слову, уже готовы). Дальше пока не загадывала.

Наверное, осознание получения очередной ступени в образовании, волнение от этого придёт позже. Сейчас же хочется защитить свою дипломную работу и выдохнуть, потому что это всё же колоссальное напряжение, тем более с технической специальностью. Второе высшее получить, конечно, можно, но позже. Необходимо переварить эти годы, уложить опыт в голове, освоиться. И выбрать, какое именно образование ещё хочу. В детстве, например, я мечтала стать пилотом гражданской авиации, но по состоянию здоровья не сложилось.

Насчет мудрых мыслей… Не могу сказать, что эта мысль была самой мудрой, но после её реального применения на практике жить становиться намного легче. «Делом, не словами».

Скучать после выпуска из университета, наверное, буду по тому ощущению, когда наконец всё сдал, закрыл сессию и в самый первый момент осознаёшь, что марафон подготовки позади и можно немного расслабиться. Студенческие годы, как и любые годы – лучшие, это зависит от человека, какой смысл он вложит в свою жизнь, в момент «здесь и сейчас».

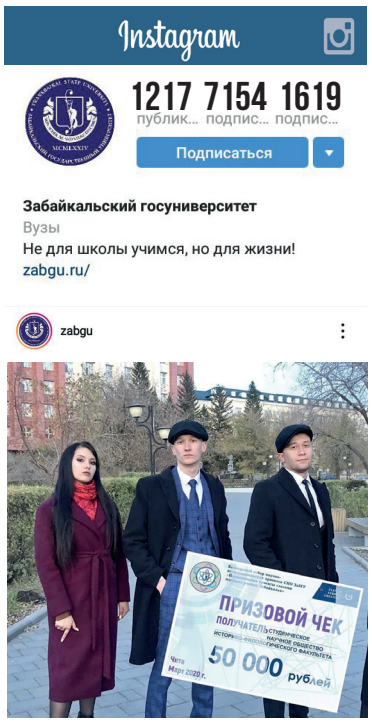

Анастасия Старцева заканчивает обучение по направлении «Социология». Состоит в СМУС (Совет молодых учёных и студентов). Занимается танцами, много читает, рисует, а также занимается обычными досуговыми делами.

За время обучения мои взгляды изменились, или я неправильно понимала суть своей профессии. Я считала, что социолог – человек, который занимается манипуляциями, владеет различными технологиями, которые дают ему преимущество при общении с другими людьми, но на самом деле, социолог – человек, занимающийся исследованием социальной реальности.

Довольно трудно осознавать, что скоро у меня будет первое высшее образование, так как казалось, что вот совсем недавно я была выпускницей школы, а теперь я выпускница вуза, почти социолог. А ведь в детстве я хотела стать адвокатом.

Самая мудрая мысль, которая посетила меня в студенческие годы – любой человек способен добиться многого в абсолютно любой сфере, если он готов много трудиться и очень часто выходить из своей зоны комфорта.

После окончания университета я планирую идти работать и впоследствии получить второе высшее образование. Моя цель из детства осталась неизменной – я хочу получить юридическое образование, хотя адвокатом становится не собираюсь.

Я буду очень скучать по своей группе, по нашим совместным мероприятиям, разговорам, а также по преподавателям, люди они классные до безумия. Хотя я не особо согласна с утверждением, что студенческая жизнь – это лучшие годы в жизни. Мои школьные годы были намного лучше студенческих.

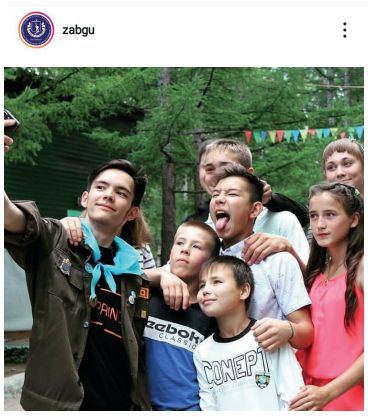

Виктория Антонова, ППФ, учится по специальности «Дошкольное образование», является секретарём ОАВО «Город'ОК», состоит в активе своего факультета, занимается добровольческой деятельностью.

В детстве я хотела стать врачом или юристом, но не задумывалась даже о профессии воспитателя. Выпускаясь из школы, я осознанно выбирала свою профессию, моё мнение о данной специальности не изменилось, только улучшилось с учётом пройденных практик. Жизнь поменялась кардинально, совсем по-другому смотрю на окружающих меня людей, нашла себя в добровольческой деятельности, научилась находить выход из сложных ситуаций и добиваться поставленных целей. Самая актуальная мысль, приходящая в голову: «Никогда не откладывай на завтра то, что можно сделать сейчас». Этот совет будет полезен многим студентам.

Если честно, я пока до конца не осознаю, что скоро стану специалистом в области дошкольного образования. Очень жаль, что студенческая жизнь проходит очень быстро. После получения диплома планирую поступать в магистратуру на психолога. По возможности я хочу работать по профессии.

Несомненно, я буду скучать по преподавателям, по группе, по активной студенческой жизни. Я обрела много друзей и знакомых, а также получила бесценный опыт от мудрых преподавателей, за что их и благодарю.

Безусловно, студенческая жизнь – это лучшие годы жизни, с этим нельзя не согласиться, там ты открываешь себя по-новому, взрослеешь и становишься самостоятельным, ответственным, целеустремлённым, дисциплинированным. Я смогла побывать на образовательных форумах, посетить различные города, а самое интересное – получить опыт в сфере дошкольного образования за границей. Университет даёт студентам возможность раскрыть свой потенциал и, конечно же, провести активную, насыщенную студенческую жизнь!

ЗАБГУ В ИНТЕРНЕТЕ

САЙТ ЗАБГУ: ZABGU.RU

VK.COM/PRESS_ZABGU

FACEBOOK.COM/ZABGUCHITA

INSTAGRAM.COM/ZABGU

TWITTER.COM/ZABGU_CHITA

«Колоссальный подход, гениальное обучение» – выпускники иняза о студенческих годах

Время идёт слишком быстро. Путь от школьника до профессионала в среднем длится пятнадцать лет, но по ощущениям, это происходит гораздо быстрее. Воспитателям интересно, как учатся их дети в школах. Учителям любопытно, куда поступили их выпускники. Преподавателям важно знать, где работают их новоиспечённые профессионалы. Я пообщался с выпускниками факультета иностранных языков 2000-го года, чтобы узнать, чем они занимаются сейчас, и много ли помнят о своих студенческих годах.

ЕЛЕНА ШУЛЬГИНА. По окончании университета в 2000 году она отправилась в Китай, где продолжила изучать китайский язык в Харбинском технологическом институте. Одновременно с этим преподавала английский язык в Педагогическом колледже и частных школах города. С 2003 года по 2008 год работала в туристической компании в Пекине в качестве гида, а потом и менеджером в отделе продаж.

В Пекине она встретила будущего мужа, уехала в Москву и влюбилась в этот город перспектив и возможностей! Работала в компании «Сплав» специалистом по импортно-экспортным операциям, часто выезжала в деловые поездки в Китай, Тайвань, Германию. «В 2018 году я оставила компанию и открыла школу иностранных языков, – рассказывает Елена. - Моя мечта сбылась!» Сегодня школа пользуется популярностью, она постоянно получает благодарности от родителей учеников.

О студенческих годах Елена вспоминает очень красочно:

- Это золотые годы! У меня были прекрасные преподаватели и замечательные ребята-одногруппники! Вспоминаю всех с теплотой и благодарностью. Кажется, что я окончила институт не 20 лет назад, а вот совсем недавно! С теплотой вспоминаю Черняеву Т.И., Суханову Т.И., Банину Н., Тищенко Н.Д., Звягинцеву Е.Н. Благодарна и преподавателям китайской кафедры: Ленинцевой В.А., Юйшиной Е.А. Замечательная Телюк Лидия Петровна - её лекции и семинары по педагогике не забываются никогда!

- Можете ли вы рассказать какую-нибудь забавную историю из вашего студенческого опыта, а также поучительную или запомнившуюся?

- На самом деле историй масса, смешных и забавных, но они будут понятны только моим одногруппникам. Мы любили собираться группой, готовить разные блюда вместе, придумывать игры, конкурсы, играть в «Мафию», дурачиться и просто наслаждаться жизнью. Каждый праздник мы выбирали фанты – кто кому дарит подарок, придумывали креативные подарки… Группа была наполнена энергией, радостью и яркостью жизни! И вот эту энергию я до сих пор проношу через годы! Я и сейчас общаюсь практически со всеми одногруппниками, у нас есть общий чат. К сожалению, связь с преподавателями потеряна после моего отъезда из Читы.

- Какие советы можете дать для нынешних студентов?

- Ребята, вы живёте в прекрасное время! Время информации и знаний! Не игнорируйте знания, которые вам дают в университете! Это базовые знания, фундамент, на котором вы построите свое будущее!

САЯНА МИТУПОВА. Окончила факультет иностранных языков, англо-немецкое отделение, в 2000 году. После окончания проработала в родной школе в Амурской области учителем английского языка, а затем уехала в Москву. Работала год переводчиком английского и немецкого языков, а затем стала преподавать английский язык на кафедре иностранных языков студентам-медикам и аспирантам Российского государственного медицинского университета им. Пирогова.

Саяна рассказывает: *«Это был бесценный опыт, ведь преподавание в высшей школе – это особая атмосфера науки и знаний, учёбы. Благодаря руководству и коллегам по кафедре я научилась составлять учебные материалы: в соавторстве разработали методическое пособие по английскому языку для студентов и аспирантов медицинских вузов. В те годы я часто вспоминала преподавателей нашего иняза. Я адаптировала их стиль общения со студентами, академический, в меру строгий. Знания, которые нам дали на моём любимом инязе – достойные, глубокие, фундаментальные».*

- Расскажите об изучении японского языка?

Тогда на нашем факультете преподавали японский язык, и я была одной из тех, кто решил взять на себя груз изучения третьего языка. Многим известно, что быть студентом иняза – это колоссальные нагрузки и жёсткие требования. Несмотря на это, я всё-таки взялась, и тот шаг стал в моей жизни решающим. В 2006 году я защитила диссертацию по японской социологии в Институте социально-политических исследований Российской Академии наук. В 2007 году опубликовала монографию по истории японской социологии. В 2008 году выиграла языковую стажировку Японского фонда и уехала в Японию. По возвращении продолжила преподавать и заниматься исследованиями в области японской социологии. В 2010 году вновь получила грант на проведение научных исследований в Японии. В качестве приглашённого исследователя работала в Университете Сейдзё в Токио.

Тогда в марте 2011 года в Японии произошло сильное землетрясение, цунами и авария на АЭС Фукусима. На тот момент я была в Токио. Можно назвать это драматическими моментами моей жизни в Японии.

- Чем вы занимаетесь сейчас?

- Я продолжаю преподавать английский и японский языки в Москве. В прошлом году прошла курсы повышения квалификации для преподавателей японского языка в Институте Сендагая в Токио. Открыла курсы японского языка для подростков в Фонде новых технологий в образовании в Троицке (Москва). Но своим приоритетным направлением всё-таки считаю научную деятельность. Я представляю российских социологов – специалистов по истории социологии – в Азии. В марте 2019 года меня пригласили с докладом в университет Тюо в Токио на социологический конгресс. Я представляла доклад об истории российской социологии коллегам из Восточной Азии – Японии, Южной Кореи и Китая. Мне посчастливилось поучаствовать в конгрессах в Швеции, Торонто, Токио. В прошлом году стала приглашённым спикером на серии социологических семинаров в Университете Лингнан в Гонконге.

- Меня всегда интересовал вопрос: для чего студенты иняза изучают латинский?

- Я считаю это преимуществом! Латинский язык помогает понять суть всех европейских языков. Если знаешь латинский – легче изучать иностранные языки. Это даже помогает, как ни странно, при изучении японского языка. До сих пор помню уроки латинского языка и нашего замечательного преподавателя - Зинаиду Дугдамовну. Тетрадь с латинскими крылатыми фразами до сих пор со мной. Я делюсь со своими студентами знаниями, которые получила на уроках латинского. Даже среди высокообразованных людей – редкость блеснуть латинскими изречениями.

3 курс ФИЯ, с американскими преподавателями, подготовка к Хэллоуину, 1998 год.

Все знания, полученные на нашем факультете, я активно применяю в ходе своей педагогической деятельности. Тот формат обучения, та методика преподавания – колоссальная и гениальная – это мой вывод.

- Что вы вспоминаете, когда заходит речь о студенческих годах?

- Безусловно, воспоминания только самые тёплые, потому что студенчество – это один из самых значимых периодов в жизни человека. Больше всего запомнились фонетические конкурсы, которые проводились каждую весну. Мы представляли сценки на иностранном языке. Демонстрировали свои актёрские способности, а самое главное – правильное произношение, которого так добивалась наша Ольга Ивановна Черняева.

Социологический семинар Гонконг, университет Лингнан, июнь 2019

Всегда вспоминаю наш лекционный зал на 2-м этаже, где нам читали лекции по английской литературе, стилистике, по методике преподавания иностранного языка. Те, кто рассаживался «за столбом» - для преподавателя Лидии Петровны Телюк автоматически зачислялись в «чёрный список».

Нам дали многоаспектное, глубокое знание о языке – не только теорию, но и практику. Наш факультет всегда славился профессионалами, владеющими фундаментальными академическими знаниями. Надеюсь, что нынешний профессорско-педагогический состав факультета придерживается традиционных методов обучения, начатых в те годы. Это была классика. Безусловно, жизнь меняется, и мы не можем игнорировать вызовы современности, применяем какие-то новшества, идём в ногу со временем.

- Какие воспоминания у вас остались о преподавателях того времени?

- Часто вспоминаю нашего грамматиста Нонну Дмитриевну Тищенко - каждый раз, когда мы разбираем новую тему с моими учениками. Очень вдумчивый, интеллигентный преподаватель. Как-то я попросила Нонну Дмитриевну написать на листочке её любимые цитаты, изречения, крылатые фразы. До сих пор храню бережно его, написанный очень аккуратным и мелким почерком.

Не могу не вспомнить любимую Ирину Николаевну Писареву – очень часто вспоминаю её голос и улыбку. Уроки ПУПР были одними из самых весёлых, а потому и любимых. Это был моральный отдых от всех других предметов. Также вспоминаю Елену Николаевну Звягинцеву – безупречное произношение, идеально построенные уроки. Елена Ивановна Букина – стилистика и история английского языка. Благодаря ей мы узнали об эволюции английского языка, периодах его развития и научились читать тексты на древнеанглийском. Эти знания помогли мне в дальнейшем глубже понять язык. Делюсь этими же знаниями со своими студентами.

Курс по языкознанию, читаемый Татьяной Ивановной Сухановой – дал нам общее представление о лингвистике, после которого мы углубились в детали: в стилистику, лексикологию и др. Со второго курса изучался второй иностранный язык. Мне повезло, я выбрала немецкий язык и не пожалела. Он вошёл в мою жизнь так же ярко, как Ирина Николаевна Костина вошла на первый урок немецкого языка к нам в аудиторию. Её идеальный немецкий звук «р» впечатлил меня. В 2010 году я даже прошла долгие курсы повышения квалификации для преподавателей немецкого языка неязыковых вузов в Гёте Институте в Москве.

- Ваши пожелания факультету и университету?

- В этом году ровно 20 лет как мы закончили университет. От всей души желаю процветания нашему факультету и кафедре. Знаю, что произошли трансформации на факультете, многие из тех преподавателей, которые были у нас, уже давно на заслуженном отдыхе. Однако, надеюсь, что на смену старшему поколению пришли достойные специалисты, профессионалы высокого уровня.

Пусть наш факультет и впредь остаётся кузницей экспертов с глубоким знанием лингвистики. Хочется услышать о наших выпускниках с трибун ООН, в дипломатии, международных отношениях, в науке.

Советую будущим выпускникам быть активными в этом мире, не бояться ставить высокие цели и непременно их добиваться. Знание иностранных языков, а желательно двух и более, будет неоспоримым преимуществом перед вашими конкурентами. Также тем, кто задумывается о научной деятельности – так много неисследованного можно найти на стыке наук. Знание языков даёт возможность подавать на различные гранты на обучение и проведение исследований за рубежом. Это станет мостом для вашей дальнейшей международной академической деятельности!

Ещё раз благодарю Елену Шульгину и Саяну Митупову за то, что они рассказали нам о себе, и тем самым дали мотивацию студентам. Помните, всего можно добиться, главное – желание.

Сергей Леонтьев